

2020

6

JUNE

広報

いわみざわ

特集

意識×実践＝エコライフ

主な内容 特別定額給付金など
体を動かしませんか
新岩見沢市立総合病院基本構想

安心を備えよう
みんなのひろば・情報ひろば
広報を持ち歩こう！

今月の表紙

空き缶を手で選別しています。缶ではないものや中身が残っているものは、リサイクルできないので除いています。皆さんは、正しいごみの分別ができていますか？今月は「ごみ、のことを考えます。」

「密閉空間、」「密集場所、」「密接場面、」の3つの密を避けて行動しよう！

臨時相談窓口を開設

3密を避けるため、市役所に相談窓口は設けませんが、感染防止の対策を行ったうえで、臨時の「特別定額給付金相談窓口」を開設します。
 必要なもの 印鑑、本人確認書類のコピー、口座確認書類のコピー
 給付時期 申請書の受け付けから2週間ほどで支給
 ※現金給付は、口座振込より遅くなります。

本人確認書類のコピー

次のいずれかのコピー（代理申請の場合は代理人のもの）が必要です。
 ●運転免許証（裏面に記載があれば両面）
 ●パスポート ●マイナンバーカード
 ●健康保険証 ●年金手帳 ●住民票
 ●身体障害者手帳、精神障害者保健福祉手帳、療育手帳
 ●在留カードなど、本人が所有するもので、氏名、生年月日が確認できるもの

口座確認書類のコピー

金融機関名、口座番号、口座名義（カタカナ）が分かるところのコピーが必要です。
 ●通帳の表紙の次のページ
 ●キャッシュカード
 ●インターネットバンキングの画面

会場および日時

会場	日程	時間
イベントホール赤れんが（有明町南1）	6月11日(木)～14日(日)	午前9時～午後5時
北村支所（北村赤川593）	16日(火)	
栗沢支所（栗沢町東本町21）	17日(水)	
幌向総合コミュニティセンターほっとかん（幌向南1-1）	18日(木)	

DV（ドメスティック・バイオレンス）などを理由に避難している方は

配偶者やその他親族からの暴力などを理由に避難しており、事情により令和2年4月27日以前に岩見沢市に住民票を移すことができなかった方で、一定の要件を満たしている場合、世帯主でなくとも、同伴者の分を含めて、岩見沢市で特別定額給付金の申請を行い、給付金を受け取ることができます。詳しくはお問い合わせください。
 問合せ先 市民連携室男女共同参画担当

こんなことは絶対ありません

- ✕ 市役所や総務省などの職員が、ATM（銀行・コンビニなどの現金自動預払機）の操作をお願いしたり、暗証番号を聞いたりすること
- ✕ ATMを自分で操作して、他人からお金を振り込んでもらうこと
- ✕ 市役所や総務省などの職員が、給付のために手数料などの振り込みを求めること



新型コロナに負けない



3密を避けるため、できる限り「郵送申請」「口座振込」にご協力ください

オンライン申請

マイナンバーカードと給付金を振り込む世帯主の振込口座が分かるものを準備して、「マイナポータル」にログインし、手続きをしてください。

マイナポータル 対応機種



申請書は届きましたか？

対象者 令和2年4月27日現在、岩見沢市の住民基本台帳に登録されている人。受給権者は、給付対象者の属する世帯の「世帯主、です」
 給付額 1人につき10万円
 給付方法 口座振込（金融機関の口座がない方のみ現金給付）
 申請方法 給付金の受け取りには申請が必要です（世帯主の委任があれば、代理申請ができます）
 ●郵送 ●オンライン（マイナンバーカードが必要）
 申請期限 申請書の発送から3カ月（郵送の場合は、消印有効）
 給付時期 申請書の受け付けから2週間ほどで支給
 ※現金給付は、口座振込より遅くなります。

特別定額給付金

申請書類が届く 6月中旬になっても申請書が届かない場合はご連絡ください。

申請書類を作成する（郵送・口座振込の場合） 次の手順で申請書を作成してください。

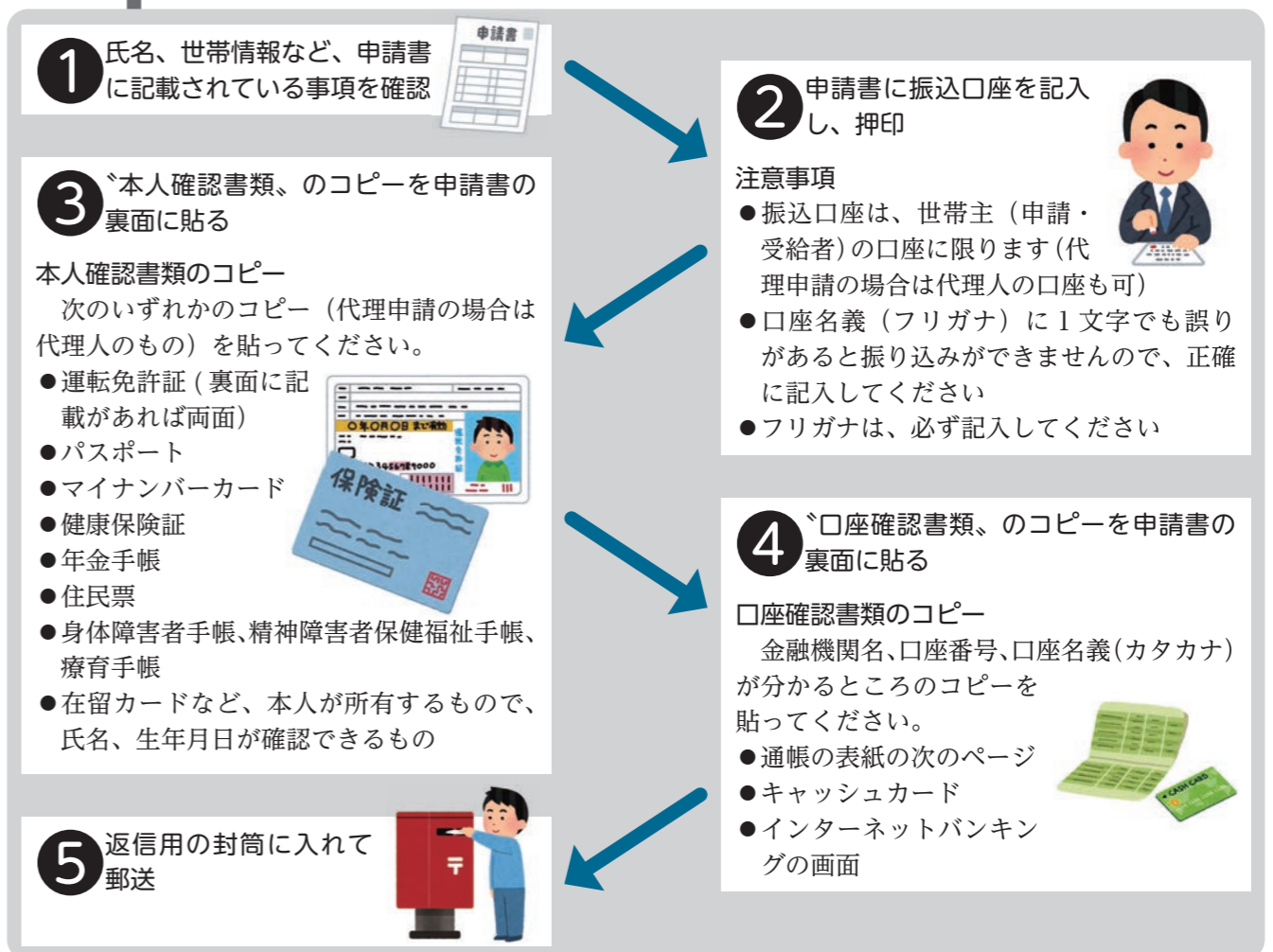

市から給付決定通知書が届く

給付金が振り込まれる 申請書の受け付けから2週間ほどで支給されます

問合せ先 特別定額給付金担当 ☎ 22-8400 【平日】 午前9時～午後5時
 【土・日曜日】 午前9時～午後3時（6月14日(日)まで）

売上げが減少している事業者の方へ

小規模事業者等経営サポート給付金

対 象	<p>次の要件を全て満たす方</p> <ul style="list-style-type: none"> ● 岩見沢市内に本社を有する法人または岩見沢市内に在住する個人事業主 ● 令和元年12月31日までに創業した事業者 ● 飲食業・宿泊業を営む中小企業者、またはそれ以外の業種を営む小規模事業者 ● 新型コロナウイルス感染症の影響により、令和2年1月から12月までのうち、ひと月の売上げが前年同月比で20%以上減少している事業者 <p>※個人農業者、医師、歯科医師、助産師、協同組合、一般社団・財団法人、公益社団・財団法人、医療・宗教・学校・農業・社会福祉法人、任意団体は対象外です。</p>
給 付 額	<p>宿泊業・飲食業を営む者 20万円 それ以外の業種を営む小規模事業者 10万円</p>
受 付 期 間	令和3年1月29日(金)まで
申 請 方 法	<p>次の必要書類を郵送で提出してください</p> <ul style="list-style-type: none"> ● 市ホームページからダウンロードまたは市役所本庁、北村・栗沢両支所、岩見沢商工会議所、いわみざわ商工会で配布する申請書 ● 2019年分の確定申告書類の写し(月別売上表含む) <p>※月別売上表のない方は、年間売上げを12で除した額を月額売上げとします。</p> <ul style="list-style-type: none"> ● 2020年の減収月の事業収入額を示した帳簿などの写し ● 通帳の写し(銀行名・支店番号・支店名・口座種別・口座番号・口座名義が分かるもの) ● 本人確認書類(個人事業主のみ)
申請・問合せ先	〒068-8686 岩見沢市鳩が丘1丁目1番1号 岩見沢市経済部商工労政課



収入が減少し、家賃の支払いが困難な方へ

住居確保給付金

対 象	<p>次の要件を全て満たす方</p> <ul style="list-style-type: none"> ● 離職・廃業をした日から2年以内、またはやむを得ない休業などにより、収入が減少している ● 収入が減少する前に、世帯生計を主として維持していた ● 金融資産(世帯の手持ち金、預貯金額などの合計)と収入基準額(申請月の世帯の収入)の両方が次の金額を超えていない 															
	<table border="1"> <thead> <tr> <th></th> <th>単身世帯</th> <th>2人世帯</th> <th>3人世帯</th> <th>4人以上の世帯</th> </tr> </thead> <tbody> <tr> <td>金融資産(預貯金計)</td> <td>486,000円</td> <td>744,000円</td> <td>954,000円</td> <td>1,000,000円</td> </tr> <tr> <td>収入基準額(月額) ※家賃額で変動あり。</td> <td>111,000円</td> <td>160,000円</td> <td>198,000円</td> <td>236,000円~</td> </tr> </tbody> </table>		単身世帯	2人世帯	3人世帯	4人以上の世帯	金融資産(預貯金計)	486,000円	744,000円	954,000円	1,000,000円	収入基準額(月額) ※家賃額で変動あり。	111,000円	160,000円	198,000円	236,000円~
	単身世帯	2人世帯	3人世帯	4人以上の世帯												
金融資産(預貯金計)	486,000円	744,000円	954,000円	1,000,000円												
収入基準額(月額) ※家賃額で変動あり。	111,000円	160,000円	198,000円	236,000円~												
支給上限額	単身世帯30,000円、2人世帯36,000円、3~5人世帯39,000円、6人世帯42,000円、7人以上の世帯47,000円															
支給期間	3カ月間(一定の要件を満たした場合、最長9カ月間)															
問 合 先	生活サポートセンターりんく(3西3) ☎25-5200															

保険料が減免されます

国民健康保険料・後期高齢者医療保険料の減免

対 象	<p>新型コロナウイルス感染症により、次のいずれかに該当する世帯</p> <ul style="list-style-type: none"> ● 主たる生計維持者の収入の減少が見込まれ、一定の要件を満たす ● 主たる生計維持者が死亡、または重篤な傷病を負った
対象保険料	令和2年2月1日から令和3年3月31日までに納期限が設定されている保険料
手続きなど	手続きや減免額など、詳しくはお問い合わせください
申請・問合せ先	国保医療助成課保険料収納グループ

こんな時だからこそ

体を動かしませんか？



新型コロナウイルスの影響で、自宅で過ごす時間が長くなり、体を動かす機会が減っていませんか？特に高齢の方は、体を動かさない生活が続くと脳や体の働きが低下し、健康に悪影響を及ぼすと言われています。

元気な生活を続けるために、自宅でできる簡単な運動方法を紹介します。

また、健康づくり推進課では、病気の予防やバランスの良い食生活などの相談を受け付けています。お気軽にお問い合わせください。

問合先 健康づくり推進課（4西3 であえーる岩見沢3階） ☎ 25-5540

ももとお尻の筋トレ

- ① 椅子に座り、肩幅より少し広めに足を開き、手は胸の前でクロスさせる
- ② 背中を伸ばしたまま、少し前に傾け、体重をももに掛ける
- ③ 4秒かけてゆっくりと立ち上がる
- ④ 4秒かけてゆっくりとお尻を突き出しながら座る
- ⑤ ③と④を10回繰り返す（余裕があれば2～3セット）

【ポイント】

- 膝に痛みが出る場合は中止する
- 体が不安定になる人は、机などにつかまりながら行う
- 反動をつけずにゆっくりと行う
- 膝はつま先の方向に曲げ、膝がつま先より前に出ないようにする



ふくらはぎの筋トレ

- ① 肩幅に足を開き、つま先は正面に向ける
- ② 2秒かけてゆっくりと背伸びをするようにかかとを上げる
- ③ 2秒かけてゆっくりとかかとを下ろす
- ④ ②と③を10回繰り返す（余裕があれば2～3セット）

【ポイント】

- ももの内側を締め、足の親指に体重を乗せるように行う
- 反動をつけずにゆっくりと行う
- 必ず椅子の背もたれなどにつかまって行う

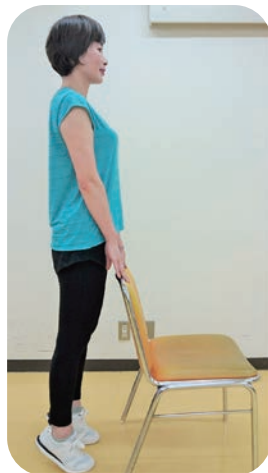

背中筋トレ

- ① 椅子に浅く座り、背筋を伸ばしお腹に力を入れる
- ② 両肘をゆっくりと引き、肩甲骨を寄せていく
- ③ その姿勢を保ったまま10秒数える
- ④ ②と③を3～5回繰り返す

【ポイント】

- 呼吸を止めないように、数を数えながら行う
- 肩甲骨を中央に寄せることを意識して行う
- 背中を反らさないように、お腹に力を入れる
- 肩が上がらないようにする



健康づくり推進課と国保医療助成課では、「げんき」でいるための運動プログラムのリーフレットを配布しています

※この運動方法は、北海道大学 COI に参画する筑波大学が中心となり制作したものです。

意識 × 実践 = エコライフ



生活していると、必ず出るのが「ごみ」です。皆さんは、普段、どれだけ意識してごみを出していますか？ごみの分別は正しくできていますか？意外と知らないことや、実は間違っていたということもあるかもしれません。今月号は、分別や減量化など、改めてごみのことを考えてみましょう。問合先 廃棄物対策課

市職員が出演して説明します
6月12日(金) 午後5時40分



違反ごみには…

ルールが守られていないごみには、警告ステッカーを貼り、収集は行いません。収集できない理由が記載されていますので、自分の出したごみで、警告ステッカーが貼られていたら、確認して正しい方法で出し直してください。

警告ステッカー

次の理由で収集できません

- よこれているものが混じっています。
①よこれたごみを取り除く
②よこれたごみとして出し直す
- プラスチック製容器包装でないものが混じっています。マークがありません。
- 燃やせるごみ (ピンク色の指定袋に入れてください)
- 燃やせないごみ (緑色の指定袋に入れてください)
- ダンボールに入れたごみや、分別していないごみは収集しません。
- 枝木類処理券がありません。(購入して貼る)
- 下記の商品が混じっているため、収集できません。

収集日 収集日

警告ステッカー

平成30年度で42,480枚、令和元年度で51,635枚も貼られているんです



プラスチックの間違い

プラスチック製容器包装として出せるのは、プラマークの付いているものです。プラマークの付いていないプラスチック製品などは、燃やせるごみとして出してください。



プラマークが付いていても、汚れの落ちないものはリサイクルできないため、燃やせるごみとして出してください。

プラスチックが全て資源ごみではないんです



警告ステッカー

【出し直す際は】

- ステッカーを袋からはがす
- ステッカーに「×印」を書き入れる

どちらかの方法で出し直したことが分かるようにしてください。

【出し直さない】

一定期間が経っても出し直されなかったごみは、市の清掃指導員が開封調査をします。出した人が特定できた場合、直接訪問、指導を行います。

「プラスチック製容器包装」と「プラスチック製品」

プラスチック製容器包装は、製造や利用する事業者の責任でリサイクルすることが、法律で義務付けられています。そのため、事業者がリサイクルの費用を負担しているものにはプラマークが付いていて、皆さんがごみとして出す際には、資源ごみとして出すことになっています。

プラスチック製品は、容器や包装ではないため、その法律の対象外となっていて、リサイクルの費用を負担する仕組みがないため、燃やせるごみとして出すことになっています。

ごみステーションのルール

ごみステーションやリサイクルステーションは、町会・自治会や共同住宅の管理者が設置して管理を行い、地域の皆さんが共同で使用するものです。

分別ルールや収集日を守らずにごみを出す人がいると、ステーションやその周りまで汚れてしまいます。「違反ごみ」として収集されないと、正しく分別のごみが入れられなくなり、近隣の方の迷惑になり、収集の作業にも支障を来します。

そうならないように、正しい分別や収集日は、家庭ごみの分別ガイドブックや収集日カレンダー、市ホームページなどで確認し、正しいごみ出しをお願いします。

マスク・ティッシュなどは

新型コロナウイルスが、使用済みのマスク・ティッシュなどに付着している可能性があります。

「ごみに直接触れない、ごみ袋はしっかりしばって封をする、ごみを出した後は手をよく洗う、ことに気を付けて捨てましょう。正しく捨てることで、自分や収集作業員の感染を防ぎますので、一人一人ができることから実践しましょう。」



「分別ガイドブック」と「収集日カレンダー」は、市役所本庁、北村・栗沢両支所、幌向・朝日・美流渡・有明交流プラザの各サービスセンター、クリーンエコで配布しています。郵送もできますので、廃棄物対策課までご連絡ください



ごみの分別を検索できる「ゴミチェッカー」と、ごみの収集日を検索できる「ゴミかれんだー」もぜひご活用ください

ゴミチェッカー

ゴミかれんだー

惜しい間違い

びん・缶・ペットボトルは、「きれいに洗ってあるのにラベルやキャップがついたままのペットボトル」全ての色のびんが同じ袋に入っている。「缶をつぶして袋に入れて」などの惜しい間違いが多く見られます。せっかく分別したのに収集できなかったり、処理場で作業員が分別し直したりということも多いので、この機会に正しい分別を確認しましょう。

びん

- それぞれ色ごとに分ける
- においや汚れのとれないものや、割れてしまったものは「燃やせないごみ」

缶

- においや汚れのとれないものは「燃やせないごみ」
- ふたの部分は「燃やせないごみ」

ペットボトル

- ラベルとキャップは外して「プラスチック製容器包装」へ
- 汚れのとれないものは「燃やせるごみ」

月2回の収集日に

ごみステーションへ

次の区分に分けて、それぞれ「透明または半透明の袋」に入れて出してください。

無色びん	茶色びん
その他の色のびん	缶
ペットボトル	

びん・缶・ペットボトルの出し方

いつでも

リサイクルステーションへ

次の区分の「かご」に出してください。

無色びん	茶色びん
その他の色のびん	アルミ缶
スチール缶	ペットボトル

7Rを実践しよう

いわみざわ環境クリーンプラザ
いわみざわの供用開始、ごみの分別方法の変更と「有料化」から5年が経過しました。
「いわみざわ」が稼働した1年目は、ごみの排出量が前年から約3割減少しましたが、資源ごみや危険ごみ以外の「家庭系ごみ」の排出量は、わずかですが年々増加しています。人口は減少していますが、一人1日当たりのごみの排出量は増加しているのが現状です。

家庭系ごみの排出量と人口の推移

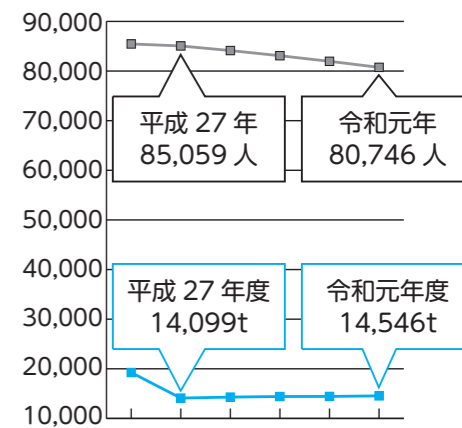

※人口は各年9月末現在。排出量は年度の合計。

7R	意味	例えば
Reduce (リデュース)	ごみになるものを減らすこと	食品ロスの削減
Reuse (リユース)	もう一度使うこと	リサイクルショップやフリーマーケットなどの活用
Recycle (リサイクル)	資源を再利用すること	地域の集団資源回収や資源回収拠点の活用
Refuse (リフューズ)	ごみになる物を断ること	買い物の際にレジ袋、割り箸などを断る
Repair (リペア)	物を修理して長く使うこと	衣類や機械、おもちゃなどを修理して使う
Rental (レンタル)	一時的に使用する物は借りて使うこと	ベビー用品などはレンタルを利用する
Reform (リフォーム)	物のデザインを変えて長く使うこと	衣類のデザインを変えて長く使う

さまざまな場面で、ごみ減量行動である7Rを実践して、「混ぜればごみ、分ければ資源」を合言葉に、正しいごみの分別と減量化を心掛けましょう。

皆さん一人一人の小さな行動の積み重ねが、市全体のごみの排出量を左右します。家庭からのごみを減らすことで、環境への負荷が軽くなることはもちろん、家計への負担も軽くなります。



1人1日当たりの家庭系ごみ量の実績と目標

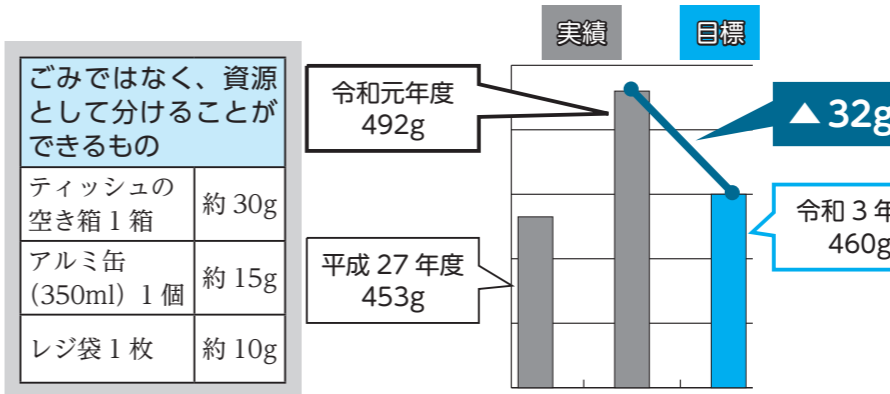

「どれくらい減らせばいいの？」
一般廃棄物処理基本計画では、令和3年度の一人1日当たりの家庭系ごみ量の目標を460gとしています。平成27年度には453gまで減少していましたが、達成できない目標ではあります。令和3年度の目標を達成するには、現状から32g減らす必要があります。

水切りの方法

濡らさない
野菜は皮をむいてから洗うことで、水切りの必要がなくなります。

乾かす
お茶がらやティーバッグなど、水分の多いものは、日に当てるなどして乾かすと効果的です。

水切りグッズを使う
市販の水切りネットや三角コーナーで、水切りがしやすいように作られたものがあります。

【生ごみは水切りで】
家庭から出る生ごみのうち、約8割が水分と言われています。生ごみに水切りをすることで、ごみを大幅に減らし、嫌な臭いも減らすことができます。

●**透明な保存容器を使う**
中身と残量が一目で分かる透明な保存容器を使うと、分かりやすく食べ残しの防止になります。

●**使い切りレシピを活用する**
週に1回、冷蔵庫の余った野菜などを切り切るスープなどをメニューに取り入れましょう。

使い忘れや重複して買ってしまいうことが防げます。

生ごみもリサイクル
生ごみは、生ごみ堆肥化容器（コンポスト）などを使って、堆肥にリサイクルすることができます。
市は、家庭から出る生ごみの減量・資源化を進めるため、コンポストと電動生ごみ処理機の購入費用の一部を助成しています。

生ごみ堆肥化容器購入助成金

対象となるもの
●生ごみ堆肥化容器（コンポスト）
●EMバケツ

助成額と助成個数
●1個あたり購入金額の9割（上限6,600円）
●1世帯2個まで

※以前、助成金を受けた方は、5年経過すれば再度助成を受けられます。

申請方法
①購入する際、申請者の氏名および単価が入った「領収書（レシートは不可。容器以外は額面に含めない）」を発行してもらう
②助成金申請書と助成金請求書を廃棄物対策課、クリーンエコ、北村・栗沢両支所、幌向・朝日・美流渡・有明交流プラザの各サービスセンターへ提出

必要なもの 印鑑、領収書、振込口座の通帳またはキャッシュカード
問合せ先 廃棄物対策課

電動生ごみ処理機購入助成金

対象となる機器
電力を利用して生ごみを処理する機器で、乾燥方式・微生物分解方式等によるもの（ディスポーザー型は対象外）

※助成決定前に購入したものは対象となりません。

助成額と助成個数
●1台あたり購入金額の5割（上限20,000円）
●1世帯1台まで

※助成には限りがありますのでお問い合わせください。

申請方法 購入前に、事前申込書を提出
必要なもの 印鑑
申請・問合せ先 廃棄物対策課

購入費用の一部を助成してくれるのは助かりますねぜひご利用ください

ごみ・環境総合案内所 クリーンエコ

所在地 岩見沢市3条西4丁目 第2ポルタビル1階
※第2ポルタビル駐車場からクリーンエコに直接入ることはできません。3条通りからお越しください。

電話番号 31-1153
開所日 火曜日～日曜日（祝日、年末年始を除く）
開所時間 午前10時～午後5時

ごみ・環境総合案内所 クリーンエコ

「ごみ」はクリーンエコへ
ごみ・環境総合案内所「クリーンエコ」は、「ごみ」のよりよい始末を進める市民会議と協働で運営している、「ごみの分別や減量化、環境に関する情報発信、啓発の拠点施設です。」

「食品ロスをなくそう！」
食べられる食品を捨ててしまう食品ロス。家庭の食品ロスのうち、約7割が食べ残しや手つかずのまま捨てられるもので、一人当たり年間約48gとされています。食品ロスは、保存や調理の方法を工夫するだけで減らすことができます。

●**冷蔵庫の中の位置を決める**
消費期限が近いものや用途が似ているものはひとまとめにする、食品ごとに同じところにしまうなど、冷蔵庫の中の位置を決めることで、

ごみを減らす3つの理由

環境を守るため
ごみが減ると、焼却の際に発生する二酸化炭素を抑えることができ、地球温暖化の防止につながり、水質・土壌などの他の環境への負荷も減らすことができます。

最終処分場（埋立地）を長く使うため
いわみざわ環境クリーンプラザの最終処分場の容量がいっぱいになると、新しい最終処分場の建設が必要になります。

処理費用を抑えるため
ごみが減ると、ごみの処理費用を抑えることができます。

クリーンエコはこんなところ

- ごみ分別や生ごみ堆肥化に関する相談を受け付けています
- 資源回収を行っています（事業所からのものは除く）
- ダンボールコンポストを販売しています
- 電動生ごみ処理機やコンポストの助成申請を受け付けています
- 電動生ごみ処理機を貸し出しています

ごみは、意識することで減らすことができます。分別をしっかりと行う、7Rを実践する、食品ロスをなくす、生ごみは水切りをする、資源回収を利用する、これらの取り組みを行うことで、地球に優しく、財布に優しい生活ができます。

この機会に、他人事とは考えず、強く意識して取り組んでみませんか。

資源回収の受入品目

小型家電 テレビ、冷蔵庫、洗濯機、エアコン、パソコンを除く	蛍光管 割らずに出してください
乾電池 アルカリ・マンガンのみ	古布・衣類 古布は綿 50%以上、衣類は洗濯済みのもの
割りばし 軽く洗って	紙パック 洗って切り開いて
びん（無色、茶色、その他の色） 軽く洗って、ふたを取って	缶（アルミ、スチール） 軽く洗って
ペットボトル 軽く洗って、ふた、ラベルを取って	廃食用油 500mlのペットボトルに入れて
古紙類（新聞・雑誌・ダンボール・雑がみ） 種類で分けて、それぞれをひもで縛って、束ねて	生ごみ堆肥 電動生ごみ処理機やダンボールコンポストで処理された乾燥したもの
生ごみ 水切りを行い、生ごみだけをビニール袋に入れて出してください 【受け入れる生ごみ】 野菜、果物	



いわみざわ環境週間

7月1日(水)～7日(火)

市は、市民の皆さん一人一人に、循環型社会の形成や地球温暖化防止などの意識を高めてもらうために、7月1日から7日までを「いわみざわ環境週間」としています。自宅や会社のごみ拾いなどを通じて、環境への理解を一層深めましょう。

広げよう、エコのわ、いわみざわ
COOL CHOICE
未来のために、いま選ぼう。

環境美化活動に参加しよう！

まちなか環境美化活動 参加者募集

一緒にまちなかのごみ拾いをしませんか。火ばさみ、軍手、ごみ袋は用意しますので、気軽に参加してください。

日時 7月3日(金) 正午～午後1時
集合場所 ぶらっとパーク (4西2)
清掃場所 中央通りから駅前通りの1条から4条の間の歩道
問合せ先 環境保全課

いわみざわ環境美化の日活動 参加団体募集

まちをきれいにするため、地域の清掃・植栽など、環境美化活動に取り組んでいただける地域や団体、事業所を募集します。

参加団体には「ボランティア袋」を配布しますので、積極的な参加をお願いします。

対象期間 6月1日(月)～7月7日(火)
※6月は国が定める「環境月間」です。
申込・問合せ先 7月6日(月)までに、環境保全課へ

例年、環境週間に開催している環境フェスタは、実施を検討中です。決まり次第お知らせします。

見守りで安心を

「一人暮らしの親が心配」「気分が悪くなったときに助けを呼べない」など、もしもの時にどうすれば良いか、不安を感じていませんか？

市は、急な病気やけがなどの緊急時に、ボタン一つで警備員や救急車を呼ぶことができる「緊急通報サービス」を利用する方へ、初期費用と月額料金の一部を助成しています。

問合せ先 高齢介護課



助成対象者

緊急通報サービスの利用を考慮しており、次のいずれかで構成される、生活保護受給世帯または市民税非課税世帯

- ① 65歳以上の病弱*な方のみ
- ② 身体障害者手帳の肢体不自由1・2級または療育手帳A判定、精神障害者保健福祉手帳1級のいずれかに該当する方のみ
- ③ ②および60歳以上の病弱*な方のみ

病弱の判断基準

緊急時に急な発作、意識障害、呼吸困難などで機敏に行動することが困難な方や、電話により自ら救命要請を行うことが困難な方などで、複数の情報をもとに判断します。

助成金の上限額

対象	初期費用	月額料金
生活保護受給世帯	5,500円	3,000円
市民税非課税世帯		2,000円

サービス利用までの流れ

- ① 高齢介護課の窓口や電話などで相談
- ② 利用する事業者や内容が決まったら、利用申請書を提出
- ③ 結果通知が届いたら、緊急通報装置およびセンサーを取り付け、合鍵を民間事業者に残す
- ④ 利用料から助成金を引いた金額を民間事業者に支払い

サービス内容

	アルソック ALSOK 岩見沢営業所 (南町 8-2) ☎ 23-7220	セコム空知営業所 (1 西 5) ☎ 24-4908
事業者名	 	 
駆けつけサービス	<ul style="list-style-type: none"> ● 緊急ボタンを押すことで、病状などの確認後、速やかに警備員と救急車が自宅に駆けつけます ● ペンダント型緊急ボタン付属 (室内専用) ● 煙やガスなどのセンサーに感知があれば、警備員が自宅まで駆けつけます ● 一定時間以上トイレなどの扉の開閉が無ければ、警備員が自宅まで駆けつけます 	
相談サービス	24時間、看護師などの専門職員が健康などの相談を受けます	
合鍵預かりサービス	合鍵を預かり、緊急時には警備員が合鍵を持って駆けつけます。合鍵は、利用者本人の目の前で封をして管理し、緊急時以外は使用しません	
設置条件	電話回線が必要	電話回線がなくても設置可能
料 初期費用	5,000円 (税抜き)	49,000円 (税抜き)
金 月額料金	2,700円 (税抜き)	5,200円 (税抜き)
※その他オプションもありますので、詳しくはお問い合わせください。料金は、契約内容に応じて変わります。		

安全で質の高い医療を

新岩見沢市立総合病院建設基本構想を策定

市は、市民の皆さんからいただいた意見を踏まえ、新病院の果たすべき役割や方向性を示した、新岩見沢市立総合病院建設基本構想を策定しました。この基本構想は、今後の基本計画や基本・実施設計を策定するための指針となるものです。

今月号は、その概要をお知らせします。
問合先 市立総合病院新病院建設準備室（9西7） ☎ 22-1650

地域医療の状況

令和7年（2025年）には、団塊の世代の全てが75歳以上の後期高齢者になると言われています。そのため、住み慣れた地域で安心して暮らしながら、適切に必要な医療を受けられるよう、地域完結型の医療提供体制の構築や医療機能の分化、地域連携の実現が求められています。

平成28年に北海道が策定した地域医療構想では、令和7年における医療需要と必要病床数が、急性期、回復期、慢性期といった医療機能ごとに推計されています。

市立総合病院を含む南空知医療圏では、令和7年に必要な病床数に対して、急性期や慢性期の病床数が過

剰となる一方で、回復期の病床数が不足すると見込まれています。

そのため、今後の患者数の動向と病床機能や医療スタッフ数、医療設備などの需給バランスを見据え、必要な医療を提供できる体制づくりが必要となっています。

市立総合病院の現状

経年による建物や設備の老朽化に加え、快適な療養環境の確保やサービス機能の低下、駐車スペースの不足などの課題を抱えており、求められる医療サービスに対応することが極めて困難になってきています。

求められる役割と新病院の必要性

市立総合病院は、人口減少に伴う受療動向の変化、市内や南空知医療圏の医療提供体制の変化、現在の施設課題などに対応する必要があると見込まれています。引き続き、地域センター病院として、地域住民に信頼され、安全で質の高い医療を持続的に提供していくために、新たな総合病院の整備が必要とされています。

病床数	484床	
診療科	15科	
敷地面積	19,304㎡	
延床面積	30,931㎡	
建築	本館	昭和59年3月
	診療管理棟	昭和60年3月
職	医師	48人
	看護師・准看護師	332人
員	医療技術職	87人
	事務職など	43人
数	計	510人

(令和2年4月1日現在)

病床数と病床機能など

【病床数と病床機能】
入院患者数の将来予測や平均在院日数、南空知医療圏の医療提供体制の変化などを考慮し、北海道中央労災病院や岩見沢市医師会などの関係機関との協議を踏まえ、基本計画の中で決定します。

【建設候補地】
必要面積、防災と安全性、早期性、経済性、利便性、周辺環境、法令適合性を評価項目として、複数の候補地を選定し、基本計画の中で検討・評価を行います。

【整備手法】
設計と施工を別々に発注する従来方式、設計と施工を一括発注するDB（デザインビルド）方式など、さまざまな方式の特徴を総合的に勘案し、基本計画の中で検討します。

【整備事業費と財源】

今後策定する基本計画・基本設計の中で具体的な整備内容を検討し、事業費を算出します。また、整備財源は、企業債のほか、国や北海道の補助金の活用に向けた調査・検討を行い、病院事業における実質負担の抑制に努めます。

【市立栗沢病院の方向性】

栗沢地域に必要とされる機能、適正な規模を有する医療施設を維持するため、市立総合病院との再編・ネットワーク化も視野に入れ、今後のあり方を検討します。

今後も、関係機関との協議・検討を重ね、市民の皆さんからの意見をいただきながら、新病院の建設に向けた取り組みを進めます。

新病院のコンセプト

「質の高い急性期医療の提供を維持・強化するとともに、南空知医療圏住民の生活的価値（Quality of Life）を実現する地域包括ケアの拠点ともなる病院、を目指します。」

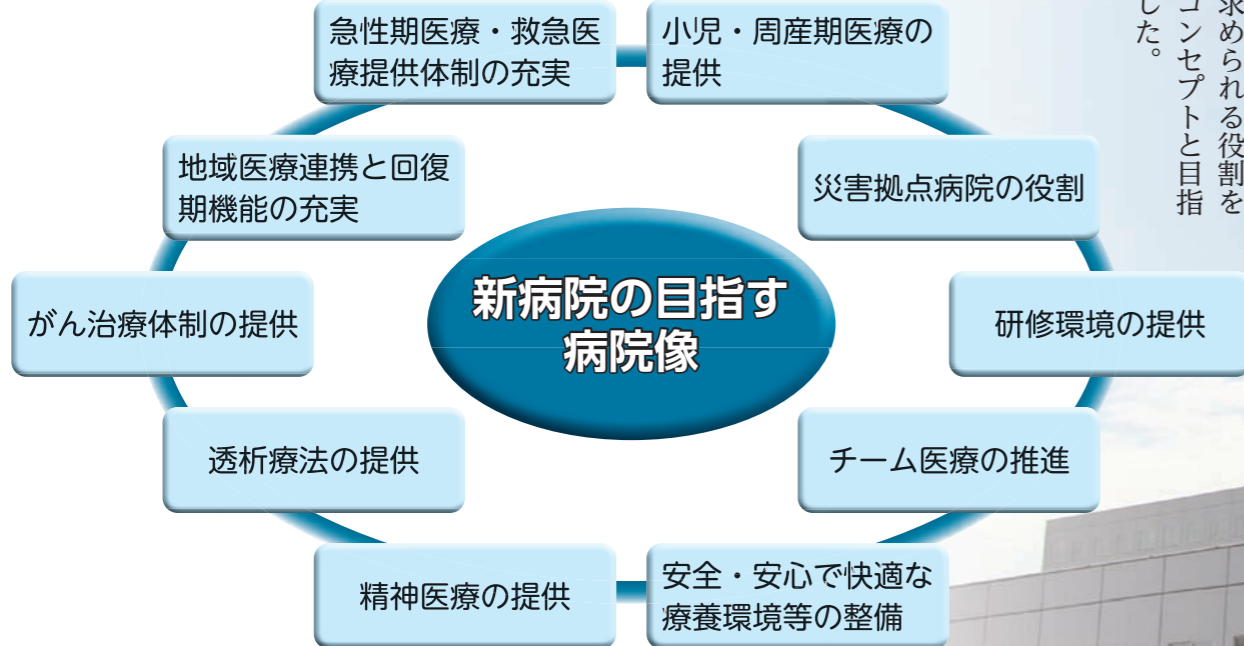

新病院の目指す姿
人口減少や超高齢社会に対応した医療需要の変化、求められる役割を踏まえ、新病院のコンセプトと目指す病院像を定めました。

整備スケジュール

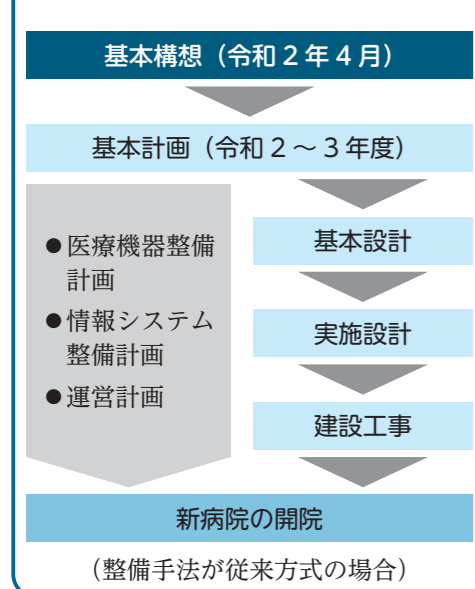

基本構想は、市立総合病院事務局、市役所本庁と北村・栗沢両支所の情報公開コーナー、幌向・朝日・美流波・有明交流プラザの各サービスセンターまたは市立総合病院ホームページからご覧になれます。



安心を備えよう

平成 30 年 9 月に発生した北海道胆振東部地震の全域停電（ブラックアウト）では、普段当たり前のように使っていた電気が使えなくなり、私たちの生活に大きな影響を与えました。

障がいのある方の中には、日常的に電気式の医療機器を使わなければならない場合があり、電源の確保は命に関わる重要なことです。しかし、災害などで停電が発生したときには、電源確保のために市役所や避難所に行くことが難しく、電気式の医療機器の充電ができない方が多くいます。



非常用電源装置の購入費用を助成 6月1日(月)から

市は、電気式の医療機器を使用している障がいのある方が、電気が使えないときでも安心して生活ができるように、非常用電源装置の購入費用を助成します。

災害に備えて、ラジオや懐中電灯、非常食、水などの必需品を準備しておくことと同じように、非常用電源装置があると、電気式の医療機器を使用している障がいのある方の安心につながります。

助成対象者

市内で在宅生活をしており、人工呼吸器、酸素濃縮器などの電気式の医療機器を使用している、次のいずれかに該当する方

- 呼吸器機能障害により、身体障害者手帳の交付を受けている
- 北海道が実施する「在宅難病患者等酸素濃縮器使用助成事業」の認定を受けている
- 生命・身体機能の維持に必要な電気式の医療機器を使用する障がい者などで、必要と認められる

注意事項

- 申請は助成対象者 1 人につき 1 回限りです
- 交付決定前に購入したものは助成の対象外です
- 多くの精密医療機器は、発電機やポータブル電源などを使用した場合の動作保証がされていないため、必ず外付けの専用バッテリーなどに充電してから使用してください
- 購入した発電機などを使用したことによる各医療機器の故障・不具合などに、市は一切の責任を負いません

種類	正弦波インバーター発電機	ポータブル電源 (蓄電池など)	カーインバーター
	※助成限度額内であれば、複数の種類を組み合わせる申請できます。		
機能	ガソリンやガスボンベなどで作動するインバーター発電機	蓄電池機能を有する正弦波交流の電源装置や医療機器に使用可能な予備バッテリー	自動車からの電気を変換・供給する装置
助成割合	9 割 (市民税非課税世帯・生活保護受給世帯は 10 割助成) ※助成限度額の範囲内。		
助成限度額	市民税課税世帯 108,000 円 市民税非課税世帯・生活保護受給世帯 120,000 円		
購入先	市に届け出のあった市内事業者。詳しくは市ホームページをご覧ください		
申込方法	福祉課障がい者福祉グループで配布または市ホームページからダウンロードした申請書を提出		

申込・問合せ先 福祉課障がい者福祉グループ

みんなの

ひろば

8月号の応募期間は、
6月1日から30日です

新型コロナウイルスの影響により活動状況
 が変更となる場合がありますので、各サー
 クルの問合先にお問い合わせください

サークル名	内容と連絡先	活動日時	活動場所
ペン習字サークル	ペン習字 ☎ 22-2287 菅田さん	毎月第1・4月曜日 18:00～19:30	生涯学習センター いわなび(4西1)
ペン習字の会	ペン習字 ☎ 25-2417 菅原さん	毎月第1・2・4水曜日 9:30～11:30	
きさらぎ会	ペン習字 ☎ 25-0277 伊藤さん	毎月第1・2・4水曜日 13:00～15:00	
たんぽぽ会	初心者からのコーチ付 き硬式テニスサークル ☎ 090-3775-1662 葛西さん	毎週火曜日 9:30～11:30	東山公園庭球場 (総合公園)
リラックス ヨガサークル	初心者からのやさしい ヨガ。無料体験あり ☎ 090-6217-2224 古澤さん	毎週水曜日 18:00～19:10 19:30～20:40 のいずれか	広域総合福祉センター (11西3)

会員募集

作品紹介

短歌

ナイフ使ひ刻むがごとく描きしとふ
 未完の「馬」に立ちつくす

佐藤和子さん

人声に父母出でくると錯覚す
 口ヶ地に残る三角の屋根

景浦代志江さん

文明の行く着く先の徒花か
 数多写せり異変の地球

竹中勝幸さん

俳句

鶯や真直ぐバーデイ朝ゴルフ

岸村無量さん

川柳

健康で長寿社会を日々生る

滝澤和彦さん

「催し」「参加者募集」「会員募集」は、申し込み順に掲載します。紙面の都合上、応募のあった全てを掲載できない場合があります。なお、開催日または申込期限が9月1日から4日のものは8月号での掲載となります。

情報ひろば

市役所 23-4111
 支所 56-2001
 出張所 45-2411
 出張所 26-3296
 出張所 46-2192
 プラザ 46-2311
 交流センター 31-0012
 サービスセンター

新型コロナウイルスの影響により中止・延期となる場合がありますので、各イベントの問合せ先にお問い合わせください。

趣味・教養

市民園芸講座

【小品盆栽・苔玉の楽しみ方】
 6月7日(日) 午後1時から3時
 講師 桑内彦さん(岩見沢樹石会)
 定員 40人(申込順)
 持 筆記用具
 対 無料
 日 6月13日(土) 6月13日(土)

【寄植え! カラーコーディネート】
 6月14日(日) 午後1時から3時
 講師 土谷美紀さん(恵庭サングリーン)
 定員 30人(申込順)
 持 2千円(材料費。容器代別途)
 対 エプロン、手袋、花切りばさみ、お持ちの方は8から10号容器、持ち帰り用の袋または箱
 日 6月14日(日) 午後1時から3時
 講師 土谷美紀さん(恵庭サングリーン)
 定員 30人(申込順)
 持 2千円(材料費。容器代別途)
 対 エプロン、手袋、花切りばさみ、お持ちの方は8から10号容器、持ち帰り用の袋または箱
 日 6月14日(日) 午後1時から3時
 講師 土谷美紀さん(恵庭サングリーン)

【バラ園のバラを使ったアレンジメント】
 6月28日(日) 午後1時から3時
 講師 大和田由紀子さん(カナルファクトリー)
 定員 20人(申込順)
 持 1千円(材料費)
 対 エプロン、はさみ
 日 6月28日(日) 午後1時から3時
 講師 大和田由紀子さん(カナルファクトリー)
 定員 20人(申込順)
 持 1千円(材料費)
 対 エプロン、はさみ

【陶芸】
 表札を作ります
 6月7日(日) 午前10時30分から正午
 講師 こむろしずかさん(陶芸家)

工芸教室

【木工体験】
 木の小箱を作ります
 6月28日(日) 午後1時30分から3時
 講師 五十嵐茂さん(アトリエ遊木童)
 定員 2人(申込順)
 持 1千円(材料費)
 対 エプロン、タオル
 日 6月28日(日) 午後1時から3時
 講師 ホジャティ文さん(株オミード)

赤十字救急法 救急員養成講習

【フラワークラフト】
 森の自然素材でミニスワッグを作ります
 6月20日(土) 午後2時から3時
 講師 大和田誠さん・由紀子さん(カナルファクトリー)
 定員 40人(申込順)
 持 無料
 対 動きやすい服装で参加してください。
 日 6月20日(土) 午前10時から正午
 講師 バラ園スタッフ
 定員 40人(申込順)
 持 無料
 対 ※動きやすい服装で参加してください。

【手彫りガラス工芸】
 ソープディッシュにバラを彫ります
 6月21日(日) 午後1時から3時
 講師 ホジャティ文さん(株オミード)

暮らし

マイナンバーカードの申請・交付およびマイナンバー予約の休日・夜間窓口
 【休日窓口】
 6月14日(日) 午前9時から正午
 【夜間窓口】
 6月17日(水) 午後5時30分から7時
 【いずれも】
 市民サービス課市民係 ※予約することで待ち時間なく手続きができます。
 電話番号 2475588

道営住宅(わかば中央団地)入居者募集

募集戸数 2DK5戸、2LDK10戸
 案内・申込書配布 6月5日(金)から13日(土)
 申込受付期間 6月5日(金)から13日(土)
 抽選日時 6月16日(火) 午前10時30分(非公開)
 入居できる日

6月23日(火)から29日(月)は男女共同参画週間

8月1日(土)予定
 ※入居資格、家賃など詳しくは、配布する案内書をご覧ください。
 案内書配布(申請) 道営住宅指定管理者(株)セキメント(有明町南1コミュニティプラザ内)
 ☎25・4785

仕事

登録制農作業パートの募集

内 野菜の収穫・箱詰めや花の収穫・選別など、事前の無料登録で条件に合う農家の仕事を紹介します。短期・長期、経験・年齢不問で募集しています
 日 週2日以上
 時 午前8時から午後5時
 所 岩見沢市・三笠市・美唄市(一部)
 時給 86円から1千200円
 ※日数・時間・時給は農家に
 日 6月20日(土)・28日(日)、7月4日(土)
 時 午前10時から正午
 講師 バラ園スタッフ
 定員 40人(申込順)
 持 無料
 対 ※動きやすい服装で参加してください。

2020男女共同参画市民フォーラムの開催延期

毎年、男女共同参画週間開催している「男女共同参画市民フォーラム」は、新型コロナウイルス



募集種目	受験資格	受付期間	試験期日
航空学生	空 高卒 21歳未満	7月1日(水) ~ 9月10日(木)	1次: 9月22日(祝)
	海 高卒 23歳未満		
一般曹候補生	18歳以上 33歳未満	7月8日(水) ~ 8月21日(金)	1次: 9月18日(金)・19日(土)・20日(日)のうち1日
自衛官候補生(任期制自衛官)			8月29日(土)・30日(日)・31日(月)のうち1日
			8月30日(日)

問合せ先 自衛隊札幌地方協力本部岩見沢地域事務所 (6西6) ☎23-5514

税金

税の申告はお済みですか

平成31年(令和元年)中に、給与や公的年金などの源泉徴収票の内容以外に、所得や控除(社会保険料・生命保険料・扶養親族など)がある方は、所得税の確定申告または市・道民税の申告を行わないと、令和2年度の市・道民税が正しく計算されない場合がありますので、忘れずに申告してください。

また、遺族年金・障害年金・児童手当などの非課税収入しかない方や、無収入の方は、市・道民税の申告を行うことで国民健康保険や後期高齢者医療保険料、介護保険料などが軽減されることがあります。詳しくはお問い合わせください。

固定資産の調査にご協力を

固定資産税の適正な課税のため、土地や家屋の現地調査を行っています。必要に応じて私有地に立ち入り、調査す

趣味	暮らし	仕事	税金	年金	福祉	健康	環境	農業	子ども	教育	芸術	レジャー	図書館	科学館	職員募集	その他
----	-----	----	----	----	----	----	----	----	-----	----	----	------	-----	-----	------	-----

ることがありますのでご協力をお願いいたします。
 また、建築確認申請を必要としない家屋を新築または増築した場合は、完成後、速やかに連絡してください。
問 税務課資産税グループ

所有者の変更や家屋の取り壊しをしたときは届け出を
 固定資産税は、毎年1月1日現在の所有者に1年分を課税します。売買、贈与、相続などで土地や家屋の所有者を変更した場合や、家屋を取り壊した場合も届け出をしてください。
【土地・登記している家屋】
 届出先 札幌法務局岩見沢支部（有明町南1）
 ☎22・0619
【未登記の家屋】
 届出先 税務課資産税グループ

住宅改修に伴う固定資産税の減額制度
 令和4年3月末までに、次の要件を満たす住宅の改修工事を行った場合、翌年分に限り当該家屋の固定資産税が軽減されます。
【耐震改修】
 主要要件 昭和57年1月1日以前に建てられた住宅で、工事費が50万円を超える耐震基準に適合していると証明されたもの
【バリアフリー改修】
 主要要件 新築から10年以上経過しており、65歳以上要介護または要支援の認定を受けている、障がいのある、いづれかの方が居住し、工事費の自己負担額が50万円を超えるバリアフリー改修工事を行った住宅
【省エネ改修】
 主要要件 平成20年1月1日以前に建てられた住宅で、工事費の自己負担額が50万円を超える窓の改修を伴う天井、壁、床などの断熱改修工事が、現行の省エネ基準に適合していると証明されたもの

産税が軽減されます
 申告期間 工事終了後3カ月以内
【耐震改修】
 主要要件 昭和57年1月1日以前に建てられた住宅で、工事費が50万円を超える耐震基準に適合していると証明されたもの
【バリアフリー改修】
 主要要件 新築から10年以上経過しており、65歳以上要介護または要支援の認定を受けている、障がいのある、いづれかの方が居住し、工事費の自己負担額が50万円を超えるバリアフリー改修工事を行った住宅
【省エネ改修】
 主要要件 平成20年1月1日以前に建てられた住宅で、工事費の自己負担額が50万円を超える窓の改修を伴う天井、壁、床などの断熱改修工事が、現行の省エネ基準に適合していると証明されたもの

減額内容 床面積が1戸当たり120平方メートルを限度とし、当該家屋の3分の1を減額
【耐震改修】
 主要要件 昭和57年1月1日以前に建てられた住宅で、工事費が50万円を超える耐震基準に適合していると証明されたもの
【バリアフリー改修】
 主要要件 新築から10年以上経過しており、65歳以上要介護または要支援の認定を受けている、障がいのある、いづれかの方が居住し、工事費の自己負担額が50万円を超えるバリアフリー改修工事を行った住宅
【省エネ改修】
 主要要件 平成20年1月1日以前に建てられた住宅で、工事費の自己負担額が50万円を超える窓の改修を伴う天井、壁、床などの断熱改修工事が、現行の省エネ基準に適合していると証明されたもの

福祉

今月の手話
【連絡】
 両手2指の輪を弧を描いて前へ出す
 再生動画 AR
【省エネ改修】
 主要要件 平成20年1月1日以前に建てられた住宅で、工事費の自己負担額が50万円を超える窓の改修を伴う天井、壁、床などの断熱改修工事が、現行の省エネ基準に適合していると証明されたもの

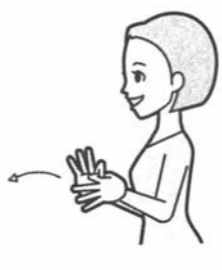

※出典、わたしたちの手話学習辞典I、全日本ろうあ連盟発行。
問 福祉課障がい者福祉グループ

手話を動画で見よう！
 この画像にスマートフォンをかざすと動画などご覧いただけます。（発行日から1カ月）利用には専用アプリCOCOAR2が必要です。インストール・起動後、対象画像にかざしてください

医療費助成制度

転入などで新たに対象となる方は、手続きが必要です。手続きに必要なものなど、詳しくはお問い合わせください。
【子どもの医療費助成】
対 中学生までの子どもの医療費を助成
対 助成内容 0歳児から小学6年生は入院・通院ともに無料、中学生は入院のみ無料
 その他 令和2年8月から受給者証の名称が「乳幼児等医療費受給者証」から「子どもの医療費受給者証」へ変更となります
【重度心身障害者医療費受給者証】
内 心身に一定の障がいがある方の医療費を助成
対 次のいずれかに該当する方
 ● 身体障害者手帳の等級が1級、2級、3級（3級は内臓障がいに限る）
 ● 療育手帳の判定がA判定または重度の知的障がいと診断された
 ● 精神障害者保健福祉手帳の等級が1級

転入などで新たに対象となる方は、手続きが必要です。手続きに必要なものなど、詳しくはお問い合わせください。
【子どもの医療費助成】
内 中学生までの子どもの医療費を助成
対 助成内容 0歳児から小学6年生は入院・通院ともに無料、中学生は入院のみ無料
 その他 令和2年8月から受給者証の名称が「乳幼児等医療費受給者証」から「子どもの医療費受給者証」へ変更となります
【重度心身障害者医療費受給者証】
内 心身に一定の障がいがある方の医療費を助成
対 次のいずれかに該当する方
 ● 身体障害者手帳の等級が1級、2級、3級（3級は内臓障がいに限る）
 ● 療育手帳の判定がA判定または重度の知的障がいと診断された
 ● 精神障害者保健福祉手帳の等級が1級

転入などで新たに対象となる方は、手続きが必要です。手続きに必要なものなど、詳しくはお問い合わせください。
【子どもの医療費助成】
内 中学生までの子どもの医療費を助成
対 助成内容 0歳児から小学6年生は入院・通院ともに無料、中学生は入院のみ無料
 その他 令和2年8月から受給者証の名称が「乳幼児等医療費受給者証」から「子どもの医療費受給者証」へ変更となります
【重度心身障害者医療費受給者証】
内 心身に一定の障がいがある方の医療費を助成
対 次のいずれかに該当する方
 ● 身体障害者手帳の等級が1級、2級、3級（3級は内臓障がいに限る）
 ● 療育手帳の判定がA判定または重度の知的障がいと診断された
 ● 精神障害者保健福祉手帳の等級が1級

転入などで新たに対象となる方は、手続きが必要です。手続きに必要なものなど、詳しくはお問い合わせください。
【子どもの医療費助成】
内 中学生までの子どもの医療費を助成
対 助成内容 0歳児から小学6年生は入院・通院ともに無料、中学生は入院のみ無料
 その他 令和2年8月から受給者証の名称が「乳幼児等医療費受給者証」から「子どもの医療費受給者証」へ変更となります
【重度心身障害者医療費受給者証】
内 心身に一定の障がいがある方の医療費を助成
対 次のいずれかに該当する方
 ● 身体障害者手帳の等級が1級、2級、3級（3級は内臓障がいに限る）
 ● 療育手帳の判定がA判定または重度の知的障がいと診断された
 ● 精神障害者保健福祉手帳の等級が1級

シニアのための筋力アップ教室

内 筋力トレーニングや有酸素運動で、介護予防に取り組んでみませんか。健康運動指導士による運動実践や体力測定を行います
対 デイサービスやデイケアを利用していない、65歳以上の方で、階段は手すりがないと上がれない、歩行中の転倒に不安があるなど、運動機能の低下が気になる方
 ※申込後、ケアマネージャーとの相談が必要です。
【総合体育館（北3西12）】
日 7月15日から9月30日までの毎週水曜日（全12回）
【トレーニングセンター（総合公園40）】
日 7月23日（祝）を除く、7月9日から10月1日までの毎週木曜日（全12回）
【いずれも】
時 午後1時から2時30分
※ 初日と最終日は午後0時30分開始。

転入などで新たに対象となる方は、手続きが必要です。手続きに必要なものなど、詳しくはお問い合わせください。
【子どもの医療費助成】
内 中学生までの子どもの医療費を助成
対 助成内容 0歳児から小学6年生は入院・通院ともに無料、中学生は入院のみ無料
 その他 令和2年8月から受給者証の名称が「乳幼児等医療費受給者証」から「子どもの医療費受給者証」へ変更となります
【重度心身障害者医療費受給者証】
内 心身に一定の障がいがある方の医療費を助成
対 次のいずれかに該当する方
 ● 身体障害者手帳の等級が1級、2級、3級（3級は内臓障がいに限る）
 ● 療育手帳の判定がA判定または重度の知的障がいと診断された
 ● 精神障害者保健福祉手帳の等級が1級

転入などで新たに対象となる方は、手続きが必要です。手続きに必要なものなど、詳しくはお問い合わせください。
【子どもの医療費助成】
内 中学生までの子どもの医療費を助成
対 助成内容 0歳児から小学6年生は入院・通院ともに無料、中学生は入院のみ無料
 その他 令和2年8月から受給者証の名称が「乳幼児等医療費受給者証」から「子どもの医療費受給者証」へ変更となります
【重度心身障害者医療費受給者証】
内 心身に一定の障がいがある方の医療費を助成
対 次のいずれかに該当する方
 ● 身体障害者手帳の等級が1級、2級、3級（3級は内臓障がいに限る）
 ● 療育手帳の判定がA判定または重度の知的障がいと診断された
 ● 精神障害者保健福祉手帳の等級が1級

転入などで新たに対象となる方は、手続きが必要です。手続きに必要なものなど、詳しくはお問い合わせください。
【子どもの医療費助成】
内 中学生までの子どもの医療費を助成
対 助成内容 0歳児から小学6年生は入院・通院ともに無料、中学生は入院のみ無料
 その他 令和2年8月から受給者証の名称が「乳幼児等医療費受給者証」から「子どもの医療費受給者証」へ変更となります
【重度心身障害者医療費受給者証】
内 心身に一定の障がいがある方の医療費を助成
対 次のいずれかに該当する方
 ● 身体障害者手帳の等級が1級、2級、3級（3級は内臓障がいに限る）
 ● 療育手帳の判定がA判定または重度の知的障がいと診断された
 ● 精神障害者保健福祉手帳の等級が1級

後期高齢者歯科健康診査

内 市内に住所を有する後期高齢者医療制度の被保険者
対 受診期限 3月31日まで
受診方法
 ● 岩見沢保健センターに連絡をします。後日、受診券・質問票および健診票が届きます
 ● 実施歯科医院に予約し、後期高齢者被保険者証、受診券、質問票および健診票を歯科医院へ提出し、歯科健康診査を受診します
健診費用 無料（歯科健診の結果、治療が必要な場合は費用が掛かります）
問 岩見沢保健センター（4西3）であえる岩見沢3階） ☎25・5540

転入などで新たに対象となる方は、手続きが必要です。手続きに必要なものなど、詳しくはお問い合わせください。
【子どもの医療費助成】
内 中学生までの子どもの医療費を助成
対 助成内容 0歳児から小学6年生は入院・通院ともに無料、中学生は入院のみ無料
 その他 令和2年8月から受給者証の名称が「乳幼児等医療費受給者証」から「子どもの医療費受給者証」へ変更となります
【重度心身障害者医療費受給者証】
内 心身に一定の障がいがある方の医療費を助成
対 次のいずれかに該当する方
 ● 身体障害者手帳の等級が1級、2級、3級（3級は内臓障がいに限る）
 ● 療育手帳の判定がA判定または重度の知的障がいと診断された
 ● 精神障害者保健福祉手帳の等級が1級

転入などで新たに対象となる方は、手続きが必要です。手続きに必要なものなど、詳しくはお問い合わせください。
【子どもの医療費助成】
内 中学生までの子どもの医療費を助成
対 助成内容 0歳児から小学6年生は入院・通院ともに無料、中学生は入院のみ無料
 その他 令和2年8月から受給者証の名称が「乳幼児等医療費受給者証」から「子どもの医療費受給者証」へ変更となります
【重度心身障害者医療費受給者証】
内 心身に一定の障がいがある方の医療費を助成
対 次のいずれかに該当する方
 ● 身体障害者手帳の等級が1級、2級、3級（3級は内臓障がいに限る）
 ● 療育手帳の判定がA判定または重度の知的障がいと診断された
 ● 精神障害者保健福祉手帳の等級が1級

転入などで新たに対象となる方は、手続きが必要です。手続きに必要なものなど、詳しくはお問い合わせください。
【子どもの医療費助成】
内 中学生までの子どもの医療費を助成
対 助成内容 0歳児から小学6年生は入院・通院ともに無料、中学生は入院のみ無料
 その他 令和2年8月から受給者証の名称が「乳幼児等医療費受給者証」から「子どもの医療費受給者証」へ変更となります
【重度心身障害者医療費受給者証】
内 心身に一定の障がいがある方の医療費を助成
対 次のいずれかに該当する方
 ● 身体障害者手帳の等級が1級、2級、3級（3級は内臓障がいに限る）
 ● 療育手帳の判定がA判定または重度の知的障がいと診断された
 ● 精神障害者保健福祉手帳の等級が1級



高齢者の肺炎球菌予防接種
内 対象者には4月下旬に
対 定期接種・任意接種に関係なく、当該予防接種を一度も接種したことがない、次のいずれかに該当する方
 ● 満60歳以上65歳未満で、身体障害者手帳1級程度の内科系の障がいを持っている
 ● 令和2年4月2日から令和3年4月1日までに65歳、70歳、75歳、80歳、85歳、90歳、95歳、100歳になる
接種場所 市内医療機関
※ 受診前に必ず医療機関へ電話をしてください。市外に入院・入所の方は、岩見沢保健センターにお問い合わせください。
問 岩見沢保健センター（4西3）であえる岩見沢3階） ☎25・5540
接種費用 2千600円
※ 生活保護受給世帯は、保護課交付の生活保護受給証明書を持参することで無料になります。

転入などで新たに対象となる方は、手続きが必要です。手続きに必要なものなど、詳しくはお問い合わせください。
【子どもの医療費助成】
内 中学生までの子どもの医療費を助成
対 助成内容 0歳児から小学6年生は入院・通院ともに無料、中学生は入院のみ無料
 その他 令和2年8月から受給者証の名称が「乳幼児等医療費受給者証」から「子どもの医療費受給者証」へ変更となります
【重度心身障害者医療費受給者証】
内 心身に一定の障がいがある方の医療費を助成
対 次のいずれかに該当する方
 ● 身体障害者手帳の等級が1級、2級、3級（3級は内臓障がいに限る）
 ● 療育手帳の判定がA判定または重度の知的障がいと診断された
 ● 精神障害者保健福祉手帳の等級が1級

転入などで新たに対象となる方は、手続きが必要です。手続きに必要なものなど、詳しくはお問い合わせください。
【子どもの医療費助成】
内 中学生までの子どもの医療費を助成
対 助成内容 0歳児から小学6年生は入院・通院ともに無料、中学生は入院のみ無料
 その他 令和2年8月から受給者証の名称が「乳幼児等医療費受給者証」から「子どもの医療費受給者証」へ変更となります
【重度心身障害者医療費受給者証】
内 心身に一定の障がいがある方の医療費を助成
対 次のいずれかに該当する方
 ● 身体障害者手帳の等級が1級、2級、3級（3級は内臓障がいに限る）
 ● 療育手帳の判定がA判定または重度の知的障がいと診断された
 ● 精神障害者保健福祉手帳の等級が1級

転入などで新たに対象となる方は、手続きが必要です。手続きに必要なものなど、詳しくはお問い合わせください。
【子どもの医療費助成】
内 中学生までの子どもの医療費を助成
対 助成内容 0歳児から小学6年生は入院・通院ともに無料、中学生は入院のみ無料
 その他 令和2年8月から受給者証の名称が「乳幼児等医療費受給者証」から「子どもの医療費受給者証」へ変更となります
【重度心身障害者医療費受給者証】
内 心身に一定の障がいがある方の医療費を助成
対 次のいずれかに該当する方
 ● 身体障害者手帳の等級が1級、2級、3級（3級は内臓障がいに限る）
 ● 療育手帳の判定がA判定または重度の知的障がいと診断された
 ● 精神障害者保健福祉手帳の等級が1級

転入などで新たに対象となる方は、手続きが必要です。手続きに必要なものなど、詳しくはお問い合わせください。
【子どもの医療費助成】
内 中学生までの子どもの医療費を助成
対 助成内容 0歳児から小学6年生は入院・通院ともに無料、中学生は入院のみ無料
 その他 令和2年8月から受給者証の名称が「乳幼児等医療費受給者証」から「子どもの医療費受給者証」へ変更となります
【重度心身障害者医療費受給者証】
内 心身に一定の障がいがある方の医療費を助成
対 次のいずれかに該当する方
 ● 身体障害者手帳の等級が1級、2級、3級（3級は内臓障がいに限る）
 ● 療育手帳の判定がA判定または重度の知的障がいと診断された
 ● 精神障害者保健福祉手帳の等級が1級

趣味
暮らし
仕事
税金
年金
福祉
健康
環境
農業
子ども
教育
芸術
レジャー
図書館
科学館
職員募集
その他

趣味
暮らし
仕事
税金
年金
福祉
健康
環境
農業
子ども
教育
芸術
レジャー
図書館
科学館
職員募集
その他

趣味
暮らし
仕事
税金
年金
福祉
健康
環境
農業
子ども
教育
芸術
レジャー
図書館
科学館
職員募集
その他

趣味
暮らし
仕事
税金
年金
福祉
健康
環境
農業
子ども
教育
芸術
レジャー
図書館
科学館
職員募集
その他

趣味
暮らし
仕事
税金
年金
福祉
健康
環境
農業
子ども
教育
芸術
レジャー
図書館
科学館
職員募集
その他

趣味
暮らし
仕事
税金
年金
福祉
健康
環境
農業
子ども
子育て
教育
芸術
文化
レジャー
スポーツ
図書館
科学館
職員募集
その他

未滿)、予防接種を希望する次の条件を満たす方
 ●妊娠を希望する出産経験のない女性
 ●妊娠を希望し、出産経験がなく、抗体ができない女性の配偶者・同居者
 ●風しん抗体価が低い妊婦の配偶者・同居者
 ※風しんの抗体検査は、北海道で検査費用の助成をしています。詳しくは北海道ホームページをご覧ください。



助成期間 3月31日まで
 自己負担額 3千200円
 ※予防接種をする前に申請が必要ですので、必ずお問い合わせください。
 問 岩見沢保健センター(4西3 であえーる岩見沢3階) ☎25・5540

農業
栗沢フラインガルテン 野菜作り講座
 【美味しい実をならせる仕立て方・果菜類の整枝方法について】
 日 6月27日(土)

学校支援ボランティア募集
 自らの経験や知識を生かし、学校の教育活動を支援していただくボランティアを募集します。活動内容は、放課後学習支援、水泳・柔道・スキーの学習支援、読み聞かせ、登下校の安全指導などです。子どもたちのためにご協力をお願いします。詳しくはお問い合わせください。
 問 市教委指導室(4西3 であえーる岩見沢4階) ☎35・5127

乳幼児健康診査 (無料) 健ポ

区分	日程・受付時間・対象
4・5か月児健康診査	個別に連絡します
8・9か月児健康診査	
1歳6か月児健康診査	
※1歳6か月児健康診査は、歯ブラシを持参してください。また、健康診査終了後、希望者にフッ素塗布を行います。	
3歳児健康診査	個別に連絡します
会場・問合先 岩見沢保健センター(4西3 であえーる岩見沢3階) ☎25-5540	

おしゃべりルーム (無料) 健ポ

区分	日 程	対 象
とことこ	6月5日(金)・19日(金) 午前10時～11時30分	9カ月～1歳3カ月の第1子目の親子
毎月第1・3金曜日		
ばぶばぶ	6月12日(金)・26日(金) 午後1時～2時30分	妊娠中～生後8カ月の第1子目の親子
毎月第2・4金曜日		
会場・問合先 子育て総合支援センター(4西3 であえーる岩見沢3階) ☎22-3337		

子ども・子育て
 午前10時から11時30分
 50人(申込順)
 200円(農園利用者は無料)
 所申 当日までに、栗沢フラインガルテン(栗沢町由良563)へ
 ☎34・2150

母親学級の開催中止
 6月に開催を予定していた母親学級は、新型コロナウイルスの感染拡大防止のため、中止となりました。
 対象の方には、母親学級で配布している資料を送付することもできますので、希望する方はお問い合わせください。また、分からないことや

児童手当の手続き
 【手続きはお済みですか】
 児童手当は、中学校修了前(15歳到達後最初の3月31日まで)の児童を養育している方が受けることができる手当です。現在、中学校修了前の児童を養育していて手当を受けていない方、子どもの出生や転入などの時に手続きをしていない方などは、早めに手続きをしてください。
 ※所得制限があります。また、手当は手続きをした日の翌月分から支給されます。
 【児童手当現況届】
 児童手当を受けている方は、6月中に現況届を提出する必要があります。提出がない場合、6月分以降の手当が受けられなくなりますので、期日までに必ず提出してください。なお、現況届の提出が必要な方へは5月末に郵送しています。
 ※公務員の方は職場での手続きとなります。

令和3年度 使用教科書展示会
 教科書の適正な採択と教育関係者の教科書研究のため、令和3年度から使用される教科書を展示します
 日 6月12日(金)から25日(木)
 市立教育研究所(緑が丘2北海道教育大学岩見沢校内)
 時 午前9時から午後4時30分(土・日曜日を除く)
 生涯学習センターいわなび(4西1)
 時 午前9時から午後9時30分
 問 市教委指導室(4西3 であえーる岩見沢4階) ☎35・5127

いわみざわ彩花まつりの開催中止
 毎年7月に開催しているいわみざわ彩花まつりは、新型コロナウイルスの感染拡大防止のため、中止となりました。
 問 観光物産振興課

来春小学校に入学する新1年生の教育相談
 特別支援学級や特別支援学校を希望・検討されている場合は、専門機関による相談や検査などの手続きに時間が掛

芸術・文化
イラストレーション 研究室展「ポツ展」
 無料
 イラストレーション研究室による作品展
 日 6月3日(水)から17日(水) 午前10時から午後5時
 所 北海道教育大学岩見沢校BOX(有明町南1有明交流プラザ内) ☎35・1400

レジャー・スポーツ
親子・市民夜間 ソフトテニス教室
 学生150円、中学生以下無料
 所 絵画ホール(7西1) ☎23・8700
 日 7月1日(水)から27日(月)までの毎週月・水・金曜日(全12回)
 時 午後6時30分から8時
 定 親子教室20組、市民教室20人(いずれも申込順)
 料 親子教室1組2千500円、市民教室1人2千500円
 ※別途夜間コート使用料として大人1回150円が必要。
 持 テニスシューズ、ラケット

いわみざわ市民大学 受講生の募集中止
 毎年7月から受講生を募集



収蔵企画展「栗谷川 健一ポスター展」
 日 6月13日(土)から7月14日(火)
 入館料 一般210円、高校・大

6月の行事の開催中止
 6月に開催予定の行事は、新型コロナウイルスの感染拡大防止のため、中止となりました。
 問 市立図書館

6月の図書館カレンダー

日	月	火	水	木	金	土
	1	2	3	4	5	6
7	8	9	10	11	12	13
14	15	16	17	18	19	20
21	22	23	24	25	26	27
28	29	30				

は休館日です。
 第一小学校図書館は日曜日も休館します。

職員募集
岩見沢市職員採用候補者試験(前期日程)
 令和3年度岩見沢市職員採用候補者試験(前期日程)を次のとおり行います
 【試験区分・採用予定人数】

趣味
暮らし
仕事
税金
年金
福祉
健康
環境
農業
子ども
子育て
教育
芸術
文化
レジャー
スポーツ
図書館
科学館
職員募集
その他

趣味
暮らし
仕事
税金
年金
福祉
健康
環境
農業
子ども
子育て
教育
芸術
文化
レジャー
スポーツ
図書館
科学館
職員募集
その他

事務職（大学卒） 15人程度
 技術職（土木・建築、大学卒）
 各若干名
 技術職（言語聴覚士）
 若干名
 ※後期日程の採用予定人数と
 合算したものです。

【試験日時・会場】
 第1次試験
 日 7月12日(日)
 時 午前10時
 所 コミュニティプラザ（有明町南1）
 明町南1）、イベントホール赤れんが（有明町南1）

【方申問】 6月1日(月)から12日(金)の間に、受験申込書に必要事項を記入し郵送（6月12日(金)の消印有効）
 〒068・8686 岩見沢市鳩が丘1丁目1番1号 岩見沢市役所総務部職員課職員係

【その他】
 受験資格など、詳しくは市ホームページをご覧ください。9月に行う後期日程は、事務職の大学卒・短大卒・高校卒・障がいのある方および技術職（土木・建築）の大学卒・短大卒・高校卒・民間企業等経験の試験を実施する予定です。詳しくは、広報いわみざわ



わ8月号と市ホームページでお知らせします。

6月1日は電波の日

総務省では6月1日を「電波の日」と定め、6月10日までの電波利用環境保護周知啓発強化期間に電波利用に関するルールの周知・啓発活動を行います。

北海道総合通信局では、電波の使われ方を監視し、適正な電波環境の維持に努めています。電波に関する困り事などがあればご相談ください。

総務省北海道総合通信局（札幌市北区北8西2）
 〒011・737・0099

【その他】
 総務省では6月1日を「電波の日」と定め、6月10日までの電波利用環境保護周知啓発強化期間に電波利用に関するルールの周知・啓発活動を行います。



緊急地震速報の
 情報伝達訓練

全国一斉の情報伝達訓練を実施します。実際の大地震発生時と同様に、緊急告知FMラジオが自動で起動して訓練放送が流れ、岩見沢市メールサービス登録者に対して訓練メールを送信します。この訓練は、情報伝達訓練なので、実際に避難する必要はありません。

6月17日(水)
 午前10時
 防災対策室

ご厚志ありがとうございます
 ごさいました
 新型コロナウイルス感染症対策事業に
 空知商工信用組合（美唄市西2南2）、株式会社南原工務店（東町194）、空知環境総合株式会社（宝水町207）、京浜精密工業株式会社（栗沢町由良2）
 地域福祉事業に
 いけまぜ夏フェス2019 in いわみざわ
 開催地実行委員会（北2西11）

ふるさと応援寄附で岩見沢を元気に！

市は、ふるさと応援寄附として10,000円以上の寄附をしていただいた市外在住の方に、お礼の気持ちとして岩見沢市の特産品を贈呈しています。「ふるさとに貢献したい」「自治体を応援したい」という思いを寄附という形で実現できます。皆さんの家族や友人・知人に、市外にお住まいの方がいましたら、ふるさと応援寄附を通じたまちづくりへの参加の呼びかけにご協力ください。

必要書類や返礼品パンフレットなどは、市ホームページに掲載しています。寄附の方法など、詳しくはお問い合わせください。

問合せ先 企画室

たくさんのご寄附ありがとうございました 平成31年4月1日～令和2年3月31日の寄附の状況

目的	地域		道内		道外		合計	
	件数	金額(円)	件数	金額(円)	件数	金額(円)	件数	金額(円)
観光振興	0	0	114	3,044,000	1,835	31,925,000	1,949	34,969,000
地域福祉	2	110,000	424	9,239,000	5,516	104,973,000	5,942	114,322,000
青少年健全育成	1	500	574	12,280,000	11,276	200,672,000	11,851	212,952,500
スポーツ・文化振興	1	100,000	81	1,699,000	1,444	28,153,000	1,526	29,952,000
農業振興	0	0	500	12,883,000	8,898	175,417,000	9,398	188,300,000
ふるさとづくり推進	4	535,000	456	10,187,000	9,172	154,442,015	9,632	165,164,015
その他	10	82,000	7	1,125,000	9	2,878,000	26	4,085,000
合計	18	827,500	2,156	50,457,000	38,150	698,460,015	40,324	749,744,515



広報を持ち歩こう！

便利なアプリを紹介



「広報に載っていたイベント、いつだったかなあ？」「会場はどこだっけ？」そんなときに役立つ、便利なアプリがあります。

自宅に届く広報いわみざわを持ち歩くことはないけど、アプリを使えば、いつでも、どこでも、広報いわみざわを読むことができます。

それぞれのアプリには特徴があります。自分に合ったスタイルで、広報いわみざわを持ち歩きますか？

問合せ 秘書課広報係

多言語に対応 カタログポケット

外国の方に
おすすめ

●多言語対応の翻訳機能

英語、韓国語、中国語（繁体字・簡体字）、タイ語、ポルトガル語、スペイン語、インドネシア語、ベトナム語に対応

●音声読み上げ機能

内容を音声で読み上げます（ベトナム語除く）

●SNS連携機能

気になる記事は、SNSなどを使って、情報を共有できます

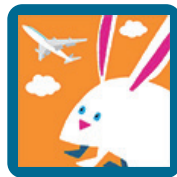

iOS Android



テキストだけ読みたい マイ広報いわみざわ



iOS Android



●テキスト（文字）だけなので見やすい

一部の図表を除き、写真やイラストなどの掲載がないため、記事だけ読みたいという方におすすめです

●記事を探しやすい

カテゴリー（分類）で分かれているため探しやすい、キーワード検索もできます

広報だけじゃない マチイロ

●広報だけじゃない

市議会だよりや消防だよりも見ることができます

●ホームページの新着情報も

岩見沢市のホームページの新着情報をカテゴリー（分類）ごとに見ることができます

●SNS連携機能

気になる記事は、SNSなどを使って、情報を共有できます



iOS Android



新型コロナ に負けない

北海道ソーシャルディスタンス

あなたの大切な人の命を守るために、日々の行動で、いつもより少し距離を保つようにしましょう



新型コロナウイルス 相談の目安

- 息苦しさ (呼吸困難)
 - 強いだるさ (倦怠感)
 - 高熱
- などの強い症状のいずれかがある方

すぐに相談

- 発熱
 - 咳
- など、比較的軽い風邪の症状がある方

- 高齢者
- 糖尿病、心不全、呼吸器疾患などの基礎疾患がある方
- 透析を受けている方
- 免疫抑制剤や抗がん剤等を用いている方
- 妊娠している方

すぐに相談

左記以外の方

症状が続く場合

※ 4日以上続く場合は必ず相談してください。

帰国者・接触者相談センター

- 岩見沢保健所 0126-20-0122 (平日 8時45分～17時30分)
- 北海道保健福祉部健康安全局地域保健課 011-204-5020 (24時間)

動画再生
AR このマークがある画像にスマートフォンをかざすと動画をご覧いただけます(発行日から1カ月)。利用には専用アプリ **COCOAR2** が必要です。インストール・起動後、対象画像にかざしてください。



人の動き (令和2年4月30日現在)

- 住民基本台帳 人口 総数 79,848 人(前月比 + 27)
- 男 37,304 人(前月比 + 29)
- 女 42,544 人(前月比 - 2)
- 世帯数 41,538 世帯(前月比 + 128)

岩見沢市役所

☎ 068-8686 北海道岩見沢市鳩が丘1丁目1番1号
☎ 0126-23-4111 FAX 0126-23-9977
ホームページ
<https://www.city.iwamizawa.hokkaido.jp>



発行・編集 岩見沢市総務部秘書課広報係

広報 クイズ

プレゼント

正解者の中から抽選で10人に図書カード500円分をプレゼント

問題

ごみ・環境総合案内所クリーン□□は、ごみの分別や減量化、環境に関する情報発信、啓発の拠点施設です。
□に当てはまる言葉をお答えください。

締め切り 6月19日(金) (必着)

応募方法

はがき(住所左記)、市ホームページのフォーム(QRコード右記)、ファックス(0126-23-7731)、Eメール(pr@i-hamanasu.jp)で、●クイズの答え●住所●氏名●年齢●電話番号●広報紙に関するご意見・ご要望を必ず記入し、総務部秘書課広報係へ。当選者の発表は、発送をもって代えさせていただきます。5月号の正解は安全でした。



いきいきカレンダー

**救急急病
当番医**

診療時間 土曜日 午後1時～6時
日曜・祝日 午前9時～午後6時
当番医は、変更になる場合があります。テレホンサービス ☎23-5153(土・日曜日、祝日のみ対応)で確認を。

夜間・休日の医療は岩見沢市医師会の協力により支えられています。

1 月	プールオープン「栗沢 B&G 海洋センタープール」 5月号 P18
2 火	
3 水	イラストレーション研究室展「ポツ展」 P21
4 木	献血 ナビ
5 金	おしゃべりルームとことこ P20 献血 ナビ 弁護士による法律相談 ナビ
6 土	当番医 内科系：松藤医院 (2西5) ☎22-3251 外科系：岩見沢北翔会病院 (10西21) ☎32-2188 春の硬式テニス教室「ジュニアテニス教室」 5月号 P18 献血 ナビ
7 日	当番医 内科系：岩見沢市立総合病院 (9西7) ☎22-1650 外科系：岩見沢市立総合病院 (9西7) ☎22-1650 小児科系：岩見沢市立総合病院 (9西7) ☎22-1650 春の硬式テニス教室「社会人テニス教室」 5月号 P17 市民園芸講座「小品盆栽・苔玉の楽しみ方」 P16 工芸教室「陶芸」 P16 献血 ナビ
8 月	
9 火	家事相談 ナビ
10 水	
11 木	
12 金	おしゃべりルームばぶばぶ P20 令和3年度使用教科書展示会 P20
13 土	当番医 内科系：はくま内科呼吸器内科 (7東6) ☎31-5030 外科系：かまだクリニック (3西4) ☎24-8910 市民園芸講座「ばらゼミ④ 開花調整」 P16 収蔵企画展「栗谷川健一ポスター展」 P21
14 日	当番医 内科系：北海道中央労災病院 (4東16) ☎22-1300 外科系：北海道中央労災病院 (4東16) ☎22-1300 小児科系：さとうキッズクリニック (大和1-9) ☎20-0310 市民園芸講座「寄植え!カラーコーディネート」 P16 マイナンバーカードの申請・交付およびマイナポイント予約の休日窓口 P17
15 月	プールオープン「北村プール」 5月号 P18
16 火	
17 水	マイナンバーカードの申請・交付およびマイナポイント予約の夜間窓口 P17 緊急地震速報の情報伝達訓練 P22 献血 ナビ
18 木	精神科医による心の健康相談 ナビ
19 金	おしゃべりルームとことこ P20 弁護士による法律相談 ナビ

20 土	当番医 内科系：得地内科医院 (3西6) ☎23-1515 外科系：ごうだ整形外科 (大和3-9) ☎32-5050 市民園芸講座「バラ管理スタッフのローズツアー」 P16 赤十字救急法救急員養成講習 P16 工芸教室「フラワークラフト」 P16
21 日	当番医 内科系：すこやかクリニック上幌向 (上幌向南1-4) ☎35-1681 外科系：岩見沢市立総合病院 (9西7) ☎22-1650 小児科系：岩見沢市立総合病院 (9西7) ☎22-1650 工芸教室「手彫りガラス工芸」 P16
22 月	
23 火	家事相談 ナビ
24 水	献血 ナビ 家庭生活相談 ナビ
25 木	社会保険労務士による労働相談 ナビ 市税、国保料、後期高齢者医療保険料、介護保険料の納付相談 ナビ
26 金	おしゃべりルームばぶばぶ P20 小児科医による子育て相談 ナビ
27 土	当番医 内科系：石塚内科医院 (5東11) ☎22-1718 外科系：6条整形外科クリニック (6西1) ☎22-3128 栗沢クラインガルテン野菜作り講座「美味しい実をならせる仕立て方・果菜類の整枝方法について」 P20
28 日	当番医 内科系：竹内内科循環器科 (美園5-3) ☎22-2273 外科系：北海道中央労災病院 (4東16) ☎22-1300 小児科系：出口小児科医院 (7西5) ☎22-3570 市民園芸講座「バラの美しい写真の写し方」「バラ園のバラを使ったアレンジメント」 P16 工芸教室「木工体験」 P16 市税、国保料、後期高齢者医療保険料、介護保険料、水道料金、下水道使用料の納付相談 ナビ
29 月	
30 火	
7/1 水	いわみざわ北村温泉旅館「大規模改修工事に伴う休館」 5月号 P19 親子・市民夜間ソフトテニス教室 P21
7/2 木	
7/3 金	まちなか環境美化活動 P10 おしゃべりルームとことこ 弁護士による法律相談
7/4 土	当番医 内科系：はくま内科呼吸器内科 (7東6) ☎31-5030 外科系：岩見沢北翔会病院 (10西21) ☎32-2188
7/5 日	当番医 内科系：北五条医院 (北4西10) ☎22-2377 外科系：岩見沢市立総合病院 (9西7) ☎22-1650 小児科系：岩見沢市立総合病院 (9西7) ☎22-1650
7/6 月	お口いきいき教室 P19 行政相談委員による行政相談

救急車の
適正利用に
ご協力を

【こんなときは、すぐに119番】
●ろれつがまわらない ●突然のしびれ ●急な息切れ、呼吸困難
【こんなとき、本当に救急車が必要ですか?】
●病院が分からない ●入院予定日だから ●早く診察できる

全国版救急受診アプリ
Q助 
ご利用ください

夜間、急に具合が悪くなったら

夜間急病センター

診療時間 午後6時～午前0時(土・日曜日、祝日を問わず) 10西3
診療科目 内科・小児科(その他の科目はご相談ください) ☎25-3000

いきいきナビ

岩見沢保健センター（4西3 であえーる岩見沢3階） ☎25-5540

子育て総合支援センター（4西3 であえーる岩見沢3階） ☎22-3337

健ポ…健康ポイント対象事業

各種予防接種 接種料は無料

区分	対象	指定医療機関名
百日せき・ジフテリア・破傷風・不活化ポリオ 4種混合ワクチン	生後3カ月～90カ月未満児で、3種混合、ポリオ(生・不活化)ワクチンを1度も受けたことのない子	●あくつこどもクリニック (10西4) ☎33-8000
小児まひ(ポリオ)	生後3カ月～90カ月未満児で、生ワクチンを1度受けた子	●さとうキッズクリニック (大和1-9) ☎20-0310
麻しん・風しん 混合ワクチン 麻しんワクチン 風しんワクチン	1期…生後12カ月～24カ月未満児 2期…就学前1年間にある子	●出口小児科医院 (7西5) ☎22-3570
BCG	1歳未満児	●岩見沢市立総合病院 (小児科)(9西7) ☎22-1650
水痘(水ぼうそう)	生後12カ月～36カ月未満児	予防接種における未満児とは、誕生日の前日までのお子さんのことです
第Ⅱ期ジフテリア	小学6年生	
ヒブ	生後2カ月～5歳未満児	
小児肺炎球菌	生後2カ月～5歳未満児	
日本脳炎	1期：生後6カ月～90カ月未満児	
B型肝炎	1歳未満児	
子宮頸がん	中学1年生～高校1年生相当	
子宮頸がん予防ワクチンは、その有効性と安全性などを十分理解した上で接種してください。また、接種を希望する方は、岩見沢保健センターへ連絡してください		岩見沢保健センターにお問い合わせください
●各指定医療機関によって、接種日時が異なりますので、必ず確認してください		
●他市町村で予防接種を受ける場合は、依頼書が必要ですので、必ず岩見沢保健センターへ連絡してください		

子宮がん・乳がん検診 女性対象 要事前申込 健ポ

区分	対象	日程	場所
子宮がん検診	20歳以上	毎週火曜日	市民健康センター
乳がん検診	30歳以上	毎週月・金曜日	市立総合病院(マンモグラフィー) 市民健康センター(問診)

負担金 申込時にお知らせします

申込・問合先 受診を希望する日の3週間前までに岩見沢保健センターへ

献血にご協力を 健ポ

※400mlの血液が不足していますので、400mlの献血にご協力をお願いします。

6月4日(木)	10:00～12:00	北海道電力ネットワーク(株)岩見沢支店(9西1)
	13:30～15:00	いわみざわ健康ひろば(3西4)
	15:30～16:30	岩見沢脳神経外科(8西19)
5日(金)	9:30～11:30	市役所本庁(鳩が丘1)
	13:00～16:00	
6日(土)	9:30～12:30	イオン岩見沢店(大和4-8)
	14:00～16:00	
7日(日)	9:30～12:30	イオン岩見沢店(大和4-8)
	14:00～16:00	
17日(水)	9:30～11:20	空知信用金庫本店(3西6)
	12:50～14:15	JAいわみざわ岩見沢支所(桜木1-1)
	15:00～16:30	トライアル岩見沢店(東町678)
24日(水)	9:30～11:00	(福)クビド・フェア(志文町301)
	11:30～13:00	タニコー(株)(栗沢町由良2)
	14:30～15:00	市役所栗沢支所(栗沢町東本町21)
	15:30～16:00	JAいわみざわ栗沢支所(栗沢町本町163)

各種相談 相談は全て無料

日常生活に関する相談

◆弁護士による法律相談

- 6月5日(金)・19日(金)

市役所本庁市民相談室(1日10人まで)
電話予約が必要です。各相談日の1週間前から前日までの午前9時～午後5時30分(相談日前日は午後3時まで)に市民連携室市民相談・交通防犯係へ

●祝日を除く、毎週水・金曜日

南空知法律相談センター(有明町南1有明交流プラザ2階) ☎33-8373
前日の午後4時までに電話予約が必要

◆行政相談委員による行政相談

国の行政に対するの苦情・意見について

- 6月は新型コロナウイルス感染拡大防止のため中止にします

市役所本庁市民相談室

栗沢支所(栗沢町東本町21)

北村支所(北村赤川593)

◆社会保険労務士による労働相談

賃金、労働時間、解雇、労災補償について

- 6月25日(木) 午後1時～3時

市役所本庁市民相談室

◆家事相談

離婚、相続など家庭内の問題について

- 6月9日(火) 午前10時～午後3時

市役所本庁市民相談室

- 6月23日(火) 午前10時～午後3時

消費者センター(4西3 であえーる岩見沢4階)

◆家庭生活相談

夫婦生活や子育て、人間関係の悩みや生き方について

- 祝日を除く毎週月・水(第4週は除く)・金曜日 午前10時～午後3時

生涯学習センターいわなび(4西1)

☎23-8982

6月は電話相談のみ

- 6月24日(水) 午前10時～午後3時

市役所本庁市民相談室

◆人権困りごと相談

嫌がらせ、不当な扱い等人権について

- 6月は新型コロナウイルス感染拡大防止のため中止にします

市役所本庁市民相談室

◆消費生活専門相談

- 土・日曜日、祝日を除く毎日

午前9時～午後5時

消費者センター(4西3 であえーる岩見沢4階) ☎23-7987

◆緑化相談員による花と木と緑の相談

- 月・金曜日を除く毎日

午前9時～午後4時

室内公園色彩館(いわみざわ公園内)

☎25-6111

◆税理士による税の相談

所得税、相続税など主に国税について

- 6月は新型コロナウイルス感染拡大防止のため中止にします

市役所本庁市民相談室

◆市税、国保料、後期高齢者医療保険料、介護保険料、水道料金、下水道使用料の納付相談

- 6月25日(木) 午後5時30分～8時

- 6月28日(日) 午前9時～正午

※水道料金、下水道使用料は、日曜日のみ。

◆中高年齢者の職業相談

- 土・日曜日、祝日を除く毎日

午前10時～午後5時

シルバー人材センター(5西3)

☎24-4255

🔑健康に関する相談 健ポ

◆保健師・栄養士による健康相談

- 土・日曜日、祝日を除く毎日

午前9時～午後5時30分

岩見沢保健センター

◆歯科衛生士による相談

- 土・日曜日、祝日を除く毎日

午前9時～午後4時30分

岩見沢保健センター

事前に電話で申し込んでください

◆精神科医による心の健康相談

- 6月18日(木) 午後1時～3時

岩見沢保健所(8西5) ☎20-0122

前日の正午までに電話予約が必要

👨‍👩‍👧 子ども・子育てに関する相談

◆小児科医による子育て相談

- 6月26日(金) 午後1時～2時

子育て総合支援センター

◆子育て相談

- 土・日曜日、祝日を除く毎日

午前9時～午後5時30分

子育て総合支援センター

👨‍👩‍👧 子どもの悩みごと相談 健ポ

- 土・日曜日、祝日を除く毎日

午前9時～午後4時30分(児童館

は午前10時30分～午後5時)

市青少年センター(☎33-3333)

教育研究所(☎22-4412)

各児童館

市政に関する相談や要望、苦情などは市職員が毎日受け付けています。

市民連携室(☎23-4111)、各支所(北村☎56-2001、栗沢☎45-2411)までお問い合わせください。